

Jaarplan 2018



Datum: 12 juni 18

Inhoudsopgave

INHOUDSOPGAVE	2
1. INLEIDING.....	3
2. MISSIE.....	3
3. VISIE, AMBITIE & STRATEGIE.....	4/5
3.1 Visie.....	4
3.2 medewerkers.....	5
3.3 samenwerking.....	5
3.4 doelstellingen.....	5/6
4. ZORGAANBOD	6
4.1 Financiering.....	6
4.2 Basisdienstverlening.....	7
5. MARKETING EN COMMUNICATIE.....	8
5.1 Website.....	8
5.2 Nieuwsbrief.....	8
5.3 Foldermateriaal.....	9
5.4 Media.....	9
6. PERSONEEL EN ORGANISATIE.....	10
6.1. Medewerkers.....	10
6.2 Scholing.....	10
6.3 Organisatie structuur.....	11
6. DOELSTELLINGEN.....	12

1. Inleiding

Stichting Mees is in 2009 opgericht en gestart met het aanbieden van zorg voor meervoudig beperkte kinderen.

Stichting Mees werkt via een integrale aanpak waarbinnen op kleinschalige basisvraag gestuurde, persoonlijk zorg wordt aangeboden. De afgelopen jaren heeft deze aanpak geleid tot een succesvolle formule waarin inmiddels, met de huidige capaciteit en onder de huidige voorwaarden, het maximum aan op te vangen kinderen is bereikt.

Het werkveld van stichting MEES bevindt zich in een dynamische omgeving, waarin er de afgelopen jaren het nodige is veranderd in de wet- en regelgeving met betrekking tot de opzet en financiering van de behandeling en begeleiding van deze kinderen. Onderdeel van deze veranderingen is de transitie van AWBZ-taken naar de WLZ en de Jeugdwet binnen de gemeente.

2. Missie

De missie van stichting Mees kan als volgt worden gedefinieerd:

‘Het in een kleinschalige setting aanbieden van optimale zorg en dienstverlening die kwalitatief op de behoefte en ontwikkelingsmogelijkheden van de cliënt toegesneden is’

Het optimaliseren van deze missie zorgt voor:

- Kwalitatieve en unieke zorg die uitstekend toegankelijk is voor de doelgroep;
- Een geïntegreerd pakket aan zorg, waarbinnen de verschillende zorgprofessionals optimaal samenwerken;
- Het vormen van een opmaat tot een uniform lokaal en regionaal assortiment van zorg voor beperkte kinderen;
- Een efficiënte (en daarmee goedkopere) manier voor het aanbieden van zorg aan beperkte kinderen;
- Integratie met andere groepen binnen de maatschappij (b.v. niet-beperkte kinderen)

Op lokaal, regionaal en nationaal niveau vervult stichting Mees een pioniersrol in het uniformeren van goedkopere en kwalitatief betere zorg.

Door de jarenlange ervaring in de zorg van de medewerkers van stichting Mees is deze missie tot stand gekomen.

Stichting Mees biedt kwalitatief goede zorg waarbij vertrouwen tussen de ouders van de kinderen en de medewerkers van stichting Mees zeer hoog in het vaandel staat. Uit ervaring blijkt dat de missie de reden is dat ouders hun kinderen naar stichting Mees brengen. Alle betrokkenen rondom stichting Mees staan volledig achter deze visie en gaan ervoor.

3. Visie, ambitie & strategie

3.1 Visie

Stichting Mees is opgezet door Margo Kerstens en Claudia van den Blik. Beiden zijn al vele jaren werkzaam in de zorg. Door deze ervaring werd duidelijk dat de zorg voor beperkte kinderen veel beter kon. Dit geloof heeft stichting Mees vormgegeven binnen een eigen zorgconcept dat zich laat kenmerken door:

- Kleinschalige opvang: maximaal 4 kinderen per 2 medewerkers;
- Individuele vraag gestuurde zorg: zorg gericht op de verwachte ontwikkelingsmogelijkheden van de kinderen;
- Integratie binnen de maatschappij: ervoor zorgen dat beperkte en niet-beperkte kinderen met elkaar in contact komen;
- Persoonlijke nauwe samenwerking tussen ouders en verzorgers: ervoor zorgen dat je waar mogelijk met dezelfde mensen werkt, zodat de kinderen zoveel mogelijk dezelfde gezichten om zich heen hebben.

Kinderen met een ernstig meervoudige beperking krijgen hun ondersteuning meestal in speciale voorzieningen. Contacten met kinderen zonder beperkingen zijn er dan niet dagelijks. Stichting Mees wil deze segregatie graag doorbreken en heeft er daarom voor gekozen zich te vestigen in een multifunctionele accommodatie (MFA) in Breda, Kind Centrum Olympia, waar ook basisschool Olympia en een buitenschoolse opvang en een voorschool van Kober gevestigd zijn. Op deze manier voorzien ze in integratie. Het streven is echter inclusie (insluiting in de samenleving van achtergestelde groepen op basis van gelijkwaardige rechten en plichten). Hier wordt door alle betrokken partijen hard aan gewerkt. Ze brengen kinderen met en zonder beperking dagelijks met elkaar in contact waarbij kinderen van ongeveer dezelfde leeftijd aan elkaar gekoppeld worden op deze manier kunnen alle kinderen van elkaar leren en plezier beleven met elkaar.

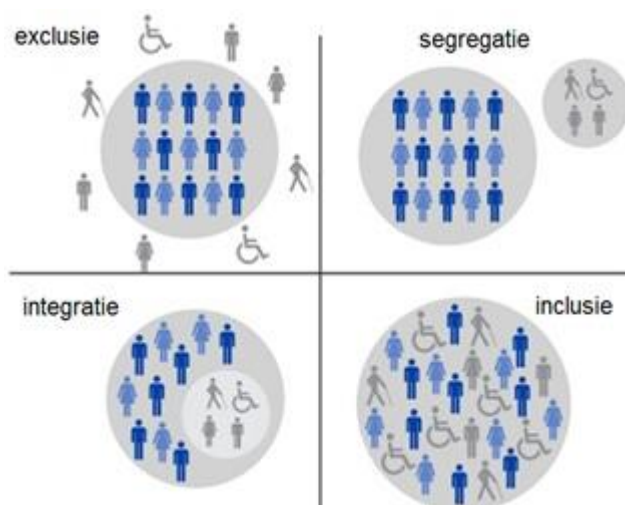

Wat betreft de inclusie is men binnen Kind Centrum Olympia op de goede weg. Als vervolg hierop wil stichting Mees de integratie een vervolg geven in het voortgezet onderwijs. Dit betekent dat er een groepje kinderen met een meervoudige beperking aansluiting vindt binnen het reguliere voortgezet onderwijs.

3.2 Medewerkers

Stichting Mees biedt kinderen met een meervoudige beperking goede zorg en ondersteuning door uitstekend opgeleide medewerkers in te zetten.

De medewerkers hebben ervaring en up to date kennis wat betreft de ondersteuning van kinderen met een meervoudige beperking.

Naast deze medewerkers begeleidt stichting Mees stagiaires die bezig zijn met een opleiding in zorg of welzijn. Tot op heden worden door het onderwijs 2 stageplekken per jaar aangeboden. Dit aantal wordt uitgebreid zodat ervaring en nieuwe inzichten elkaar kunnen aanvullen en er nog meer individuele begeleiding voor de kinderen kan plaatsvinden.

Naast medewerkers en stagiaires zijn er een aantal vaste vrijwilligers actief. De kosten in overhead worden beperkt tot het minimum waardoor individuele ondersteuning vaak mogelijk is.

Een groep bestaat uit maximaal 4 kinderen met minimaal 2 afgestudeerde begeleiders.

3.3 samenwerking

Om optimaal in te springen op de wensen en behoeftes van het kind wordt er intensief samengewerkt met de ouders en de betrokken therapeuten rondom het kind. De therapeuten krijgen de mogelijkheid om op locatie te behandelen.

Per kind is er een persoonlijk plan, hierin worden de doelstellingen rondom een kind beschreven. De voortgang van dit plan wordt zeer regelmatig besproken met zowel de ouders als de betrokken therapeuten.

3.4 doelstellingen

Logeren

Stichting Mees biedt een luisterend oor aan de ouders. Kinderen met een complexe zorgvraag vragen veel van de gezinssituatie. De zorg van ouders voor hun zorg intensieve kind wordt zwaarder naar mate de kinderen groter worden. Kinderen worden letterlijk zwaarder en de zorg wordt intensiever. Naast dat de kinderen groter worden, wordt ook het (mantel) netwerk rondom het kind ouder. Een willekeurig oppas is niet in te zetten gezien de complexe zorgvraag en de bijkomende medische zorg. Tevens is er binnen het gezin vaak ook zorg voor andere kinderen. De noodzaak voor ouders om een weekend “ontzorgt” te worden is groot. Waar kinderen zonder beperking op eigen benen staan, blijven deze kinderen voor de rest van hun leven totaal hulpbehoevend.

Dit is dan ook de reden dat er bij de medewerkers van stichting Mees het idee is ontstaan om een aantal logeerweekenden per jaar te organiseren. Kinderen verblijven in een voor hen vertrouwde omgeving en ouders worden een nachtje “ontzorgt”. De mogelijkheden

voor desbetreffende logeermogelijkheden worden momenteel onderzocht en zullen dit jaar tot uitvoering komen.

Doorgroei voor kinderen van 12 tot 18 jaar

In de lokalen van stichting Mees krijgen kinderen zorg en ontwikkelingsstimulatie. Op dit moment wordt er zorg en ondersteuning geboden voor kinderen tot 12 jaar. Er zijn echter geen soortgelijke initiatieven die opvang bieden voor kinderen vanaf 12 jaar en daarom wil stichting Mees ook mogelijkheden bieden voor kinderen tot 18 jaar hiermee zal in 2018 een start worden gemaakt.

4. Zorgaanbod

4.1 Financiering

Bovenstaande visie & ambitie wordt binnen stichting MEES tot stand gebracht door het aanbieden van dagopvang welke volledig gefinancierd wordt vanuit de bijdragen van de WLZ. De Kinderen binnen stichting Mees hebben allemaal een ontheffing van de leerplicht. De overheid is van mening dat ieder kind recht heeft op onderwijs en wil het passend onderwijs invoeren en de ontheffing afschaffen. De zorg binnen stichting Mees kan echter alleen maar gefinancierd worden met een volledig zorgbudget van het zorgkantoor per kind. Het gaat om kinderen die intensieve zorg en begeleiding nodig hebben. Die intensieve zorg krijg je alleen met een indicatie voor een kinderdagcentrum. Als ouders aangeven dat hun kind naar een school zou moeten gaan, dan raken ze meteen hun indicatie voor het kinderdagcentrum kwijt. Het idee is dat de school dan de zorg betaalt, maar voor deze intensieve zorg is geen budget aanwezig op scholen. Goede veilige zorg is een eerste voorwaarde voor deze groep kinderen. Ouders willen zeker weten dat de intensieve zorg kan worden geboden. Zonder dat kunnen hun kinderen niet veilig functioneren en ook geen lessen volgen. Maar die zorg wordt alleen betaald met een ontheffing van de leerplicht.'

Deze opvang wordt aangeboden van maandag t/m donderdag tussen 8.00 en 17.30 uur en op zaterdag van 10.00 tot 16.00 uur. Vanaf november 2017 wordt ook op vrijdag zorg aangeboden.

De zorg van stichting Mees valt voornamelijk onder de WLZ zorg en voor een klein gedeelte onder de jeugdwet. De dagopvang van stichting Mees wordt aangeboden aan kinderen van 0 tot 12 jaar met een verstandelijke of meervoudige beperking. Een meervoudige beperking houdt in dat er gelijktijdig sprake is van:

- Een ernstige verstandelijke beperking, met een cognitieve leeftijd van minder dan twee jaar (waarbij wordt opgemerkt dat deze leeftijd met de bestaande diagnostische instrumenten niet goed te meten is).
- Een ernstige motorische beperking (niet zonder hulp zichzelf kunnen voortbewegen, veelal ook niet zonder ondersteuning kunnen staan en zitten).

Hiernaast zet stichting Mees projecten op die in eerste aanleg incidenteel gefinancierd worden en gericht zijn op de verdere ontwikkeling van de kinderen.

4.2 Basisdienstverlening

De basisdienstverlening van stichting Mees bestaat uit behandeling in groep en begeleiding in groep van kinderen tussen de 0 en 12 jaar oud. Deze basisdienstverlening wordt sinds 2014 vanuit een onderaannemerschap met ASVZ gefinancierd op basis van Zorg in Natura (ZIN) of in een direct contract met ouders van de cliënten via PGB. Voor alle cliënten geldt dat er een intakegesprek met de ouders plaatsvindt waarna een beslissing over het plaatsen van een kind wordt genomen.

Het aantal dagdelen ZIN Behandeling in groep is contractueel vastgelegd met hoofdaannemer ASVZ voor in totaal 1591 dagdelen in 2018.

Stichting Mees heeft als doelstelling om zo veel mogelijk zorg te bieden op basis van het persoonsgebonden budget, echter is het niet voor iedere ouder haalbaar om dit budget te beheren en kan er in deze gevallen worden teruggevallen op het contract met de hoofdaannemer.

Voor het komende jaar heeft Stichting Mees als doelstelling de huidige dagdelen bezetting uit te breiden van 64 naar 96 dagdelen. Deze groei komt voort uit het uitbreiden van de zorg wat mogelijk maakt dat kinderen tot 18 jaar zorg binnen stichting Mees krijgen. Om deze groei mogelijk te maken is uitbreiding van de locatie en van de personele bezetting noodzakelijk. Voor de uitbreiding van de locatie kan een ruimte binnen Kind Centrum Olympia worden gehuurd. De benodigde uitbreiding van het personeel staat verder omschreven onder het hoofdstuk Personeel & Organisatie.

5. Marketing & Communicatie

Voor een stichting zoals Mees is het van belang alle betrokkenen doorlopend te informeren over de aangeboden zorg, projecten en wervingsacties. De algemene doelstelling van stichting Mees is hierin om cliënten en andere belanghebbenden goed geïnformeerd te houden over (de wijzigingen in) de aangeboden zorg, het opstarten van projecten en het zo breed mogelijk uitzetten van wervingsacties. Om deze doelstelling te bereiken worden de onderstaande instrumenten ingezet.

5.1 Website

De website van stichting Mees bevat alle informatie over de zorg, projecten en wervingsacties. Naast geschreven informatie is de website gevuld met beeldmateriaal en foto's ter illustratie van de activiteiten van stichting Mees. Hiernaast is alle informatie die verplicht is gesteld voor de ANBI-status terug te vinden op de website:

- Naam Organisatie
- Het RSIN (Rechtspersonen en Samenwerkingsverband Informatienummer) of het fiscaal nummer
- De contactgegevens
- De bestuurssamenstelling en de namen van de bestuursleden
- Het beleidsplan
- Het beloningsbeleid
- De doelstelling
- Een verslag van de uitgeoefende activiteiten
- Een financiële verantwoording

5.2 Nieuwsbrief

Stichting Mees verzorgt ieder kwartaal een nieuwsbrief met daarin informatie over de ontwikkelingen, wijzigende regelgeving, eventuele mutaties in het personeelsbestand en geplande activiteiten. Deze nieuwsbrief wordt verzonden naar de ouders van de kinderen en dient daarnaast ook om alle samenwerkingspartners, bestuursleden, medewerkers en mogelijke financiers op de hoogte te houden van de ontwikkelingen bij stichting Mees en in de zorg.

5.3 Foldermateriaal

Voor een totaaloverzicht van alle activiteiten van stichting Mees is een brochure ontwikkeld. Deze brochure dient voornamelijk als informatievoorziening voor ouders van de kinderen, maar wordt daarnaast gebruikt om samenwerkingspartners en mogelijke financiers een totaaloverzicht van alle activiteiten van stichting Mees en haar partners te geven.

5.4 Media

In verband met promotie en om betrokkenen en geïnteresseerden van stichting Mees op de hoogte te stellen en te houden, worden bij de start van nieuwe projecten media-partijen actief benaderd. Verder heeft stichting Mees een Facebookpagina die regelmatig wordt gebruikt om informatie te delen.

6. Personeel & Organisatie

6.1 Medewerkers

De medewerkers van stichting Mees vallen onder de CAO Gehandicaptenzorg 2017-2019 en worden ook conform deze cao beloond. Om het gewenste aantal dagdelen zoals beschreven onder paragraaf 3.1 aan te kunnen bieden is er een minimale FTE-inzet benodigd. Het beschreven aantal FTE wordt ingevuld door vaste medewerkers. Stagiaires worden in overleg met het stichtingsbestuur geplaatst. Stagiaires ontvangen in principe geen vergoeding.

In verband met de eerder beschreven plannen vindt er een uitbreiding in zowel het aantal medewerkers als in het aantal stagiaires plaats. Onderstaand is de verdeling over deze twee categorieën uitgewerkt.

	2017	2018
Benodigde FTE (o.b.v. 36 uur)	4,2	6
Vast personeel FTE		
Stagiaires	1,3	2,5

6.2 scholing

Er worden ieder jaar voor de medewerkers een aantal collectieve scholingsdagen gehouden. Te denken valt onder meer aan EHBO en onderricht in medische handelingen en het geven van medicatie.

Naast de collectieve scholing is er voor iedere medewerker de mogelijkheid om individuele scholing te volgen.

Op gebied van management worden de leidinggevendenden van stichting Mees maandelijks begeleid en gecoacht door een HR-manager. Deze begeleiding gebeurt op basis van intervisie.

6.3 organisatiestructuur

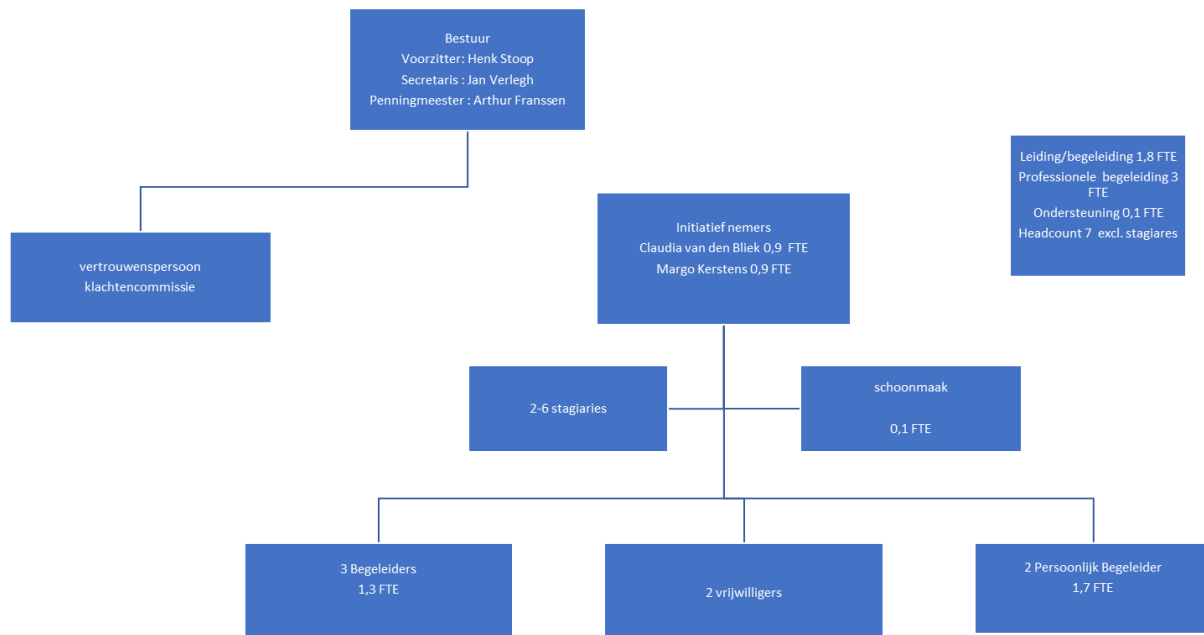

Overlegstructuur:

Bestuur en initiatiefnemers:

Eenmaal per drie maanden.

Bestuur en commissies:

Eenmaal per jaar.

Initiatiefnemers:

Eenmaal per maand een halve werkdag in de vorm van intervisie.

Teamoverleg:

Zes keer per jaar.

Loopbaangesprekken:

Eenmaal per jaar. Initiatiefnemers voeren de gesprekken met de medewerkers, het bestuur voert de gesprekken met de initiatiefnemers.

Ouderinformatieavond:

Twee keer per jaar.

Supervisie stagiaires:

Individueel meerdere keren per maand.

Intervisie Stagiaires:

Stagiaires doen dit onderling. Eenmaal per 2 maanden. (Pilot)

7. doelstellingen

De volgende doelstellingen wil stichting Mees aan het einde van 2018 bereikt hebben.

- De tiengroep is gelanceerd en er zijn minimaal 3 kinderen in zorg.
- Het eerste loggerweekend heeft plaatsgevonden. (pilot van 1 jaar)
- De medewerkers en stagiaires zijn geschoold in het toedienen van medicatie, het bieden van EHBO, en zijn onderricht in het gebruik van de sondepomp en het toedienen van sondevoeding en het vervangen van een mick-key button. Tevens heeft er een gebaren cursus plaatsgevonden.
- Op beleidsmatig niveau hebben we een grote slag geslagen, waaronder het uitwerken van alle mogelijke beleidsplannen en procedures. De kind dossiers zijn geoptimaliseerd.